ANNONSE
Urten som gir bedre hukommelse
Kliniske studier viser at om man spiser dette, får man bedre hukommelse og konsentrasjon
Ashwagandha.no
Åpne

ANNONSE
HEM

Til salgs
Schøyens gate 8

Roger Mostervik Rones
avdelingsleder og eiendomsmegler

Raser etter NM-kaos:

- Holdningsproblem i Skiforbundet

- Bullshit, sier Thomas Meinicke, leder for NTNUI langrenn, som raser mot Skiforbundets avgjørelse under søndagens NM-stafetter på Gjøvik.

Ski-Norge reagerer: - En farse

REAGERER: NM-stafetten skal være blant de store festdagene i norsk langrenn, men dagen derpå ulmer det litt under overflaten. Video: Løkås/Einangshaug. Klipp: NRK

Henrik Einangshaug, **Kristoffer Løkås**

Publisert tirsdag 24. januar 2023 - 14:30
Sist oppdatert onsdag 25. januar 2023 - 16:36

Dagbladet Sport
Dagbladet Sporten
Lik side 34 k likerklikk

ARTIKKELEN FORTSETTER UNDER ANNONSEN

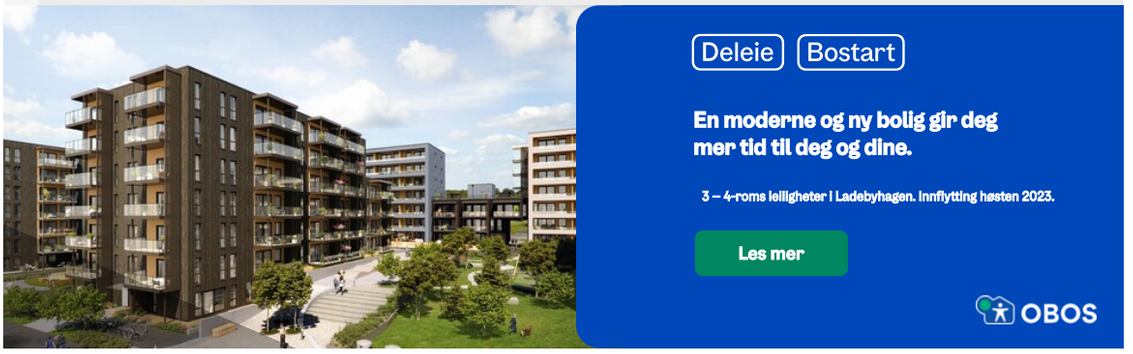

TRONDHEIM/GJØVIK (Dagbladet): - Dette strider imot alt som NM står for, nemlig at det skal være en folkefest.

Det sier Thomas Meinicke, leder for langrennsgruppa til NTNUI (Norges teknisk-naturvitenskapelige universitets idrettsforening), til Dagbladet.

Flere av utøverne som gikk søndagens NM-stafett for herrer på Gjøvik; både på lag som fikk fullføre og ikke fikk fullføre stafett, reagerer kraftig på gjennomføringen av stafetten.

Med sine sju lag på start, stilte NTNUI med nest flest lag på start totalt, bare slått av NM-vinnerne Kjelsås IL (åtte). Nå raser de mot Norges Skiforbund, og betegner begrunnelsen deres for «bullshit».

Dette etter at bare 36 av 70 startende lag fikk gå i mål på herrenes stafett, som følge av at arrangøren valgte å ta ut lag som hadde blitt tatt igjen med en runde.

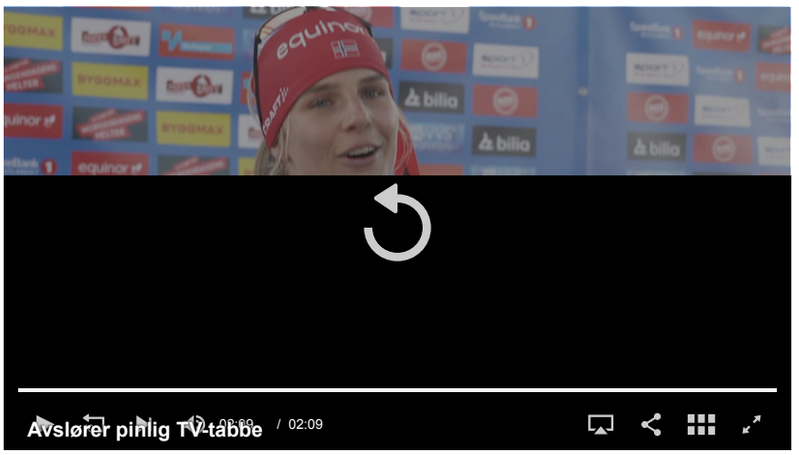

TV-TABBE: Alt gikk ikke etter planen for Nora Falster før NM sprinten på Gjøvik. Video: Løkås/Haarstad. Klipp: NRK. Foto: NTB

- Bullshit!

På forhånd ble det regnet ut at cirka 30 herrelag kom til å bli tatt igjen med enten en, to eller tre runder.

- Dette ville skapt trøbbel for både arrangør og NRK å holde oversikt på rennet. I tillegg var juryens vurdering at utøvernes sikkerhet må ivaretas, når så mange løpere med forskjellige forutsetninger går i samme løype. Det ble informert godt om dette til alle løpere og lag et døgn før stafetten.

ARTIKKELEN FORTSETTER UNDER ANNONSEN

Denne skandalen rammet Norge

2 De prøvde å stoppe showet midt i intervjuet, og det gikk viralt.

Det sier Erik Husby, arrangementsansvarlig i Norges Skiforbund, om hvorfor lag ble tatt ut underveis i stafetten.

Den begrunnelsen kjøper ikke det trønderske laget.

- Den kjøper jeg ikke. Sikkerhetshensyn er bullshit! sier Meinicke.

RASER: Thomas Meinicke, leder for NTNUI Langrenn, mener Skiforbundet sliter med et holdningsproblem. Foto: NTNUI Langrenn

Det var lørdag ettermiddag, idet de 20 utøverne var på vei ned til Gjøvik for å gå stafetten, at de fikk beskjed om at samtlige etapper gikk i klassisk, og at lag som ble tatt igjen med en runde ikke fikk fullføre.

Dette førte til at flere av utøverne som skulle gå ankeretappen måtte se om de fikk lånt seg klassisk ski. Samtidig måtte utøverne på første og andre etappen ikke tape for mye, dersom alle på laget skulle få ta gå stafetten.

- Vi hadde fryktet dette, for vi vet holdningen til Skiforbundet, sier Meinicke, før han fortsetter:

- Jeg mener det er et holdningsproblem i Skiforbundet, at bredden ikke betyr noe, bare toppen.

Foto: NTNUI Langrenn

Skiforbundet har blitt framlagt Meininckes kritikk, men har ikke besvart denne.

ANNONSE

På spørsmål hva Skiforbundet synes om at bare 36 av 70 lag fullfører NM-stafetten, svarer Husby:

- NSF synes det selvfølgelig er synd at så mange lag tas ut av stafetten. NM-stafett er på mange måter en folkefest for Ski-Norge, også kalt «Ski-Norges 17. mai». I slike ekstraordinære tilfeller, ber vi om forståelse for at det ble gjort denne gang. Så ser vi fram mot neste NM-stafett med fulle lengder og bredder.

Les hele svaret til Skiforbundet nederst i saken.

KALDT: Arrangementsansvarlig i Norges Skiforbund, Erik Husby. Bildet er tatt i forbindelse med lørdagens avlyste skirenn, som ble avlyst grunnet kulde. Foto: Heiko Junge / NTB

Støtter regelbrudd

Meinicke forteller at flere av deres utøvere bare driver med langrenn for å ha det gøy, og bare var med til Gjøvik for opplevelsen de hadde håpet å få.

- Vi synes dette er artig. Det er dette som er klubbenes festdag.

For en av de 70 lagene som stilte til start i søndagens stafett, endte det hele med diskvalifikasjon.

Etter å ha blitt tatt igjen med en runde, ble ett av lagene tatt ut av rennet under andre etappe av rennleder Ole Henrik Evensen.

Fikk sjokk: - Oi, hjelp

LES OGSÅ
Fikk sjokk: - Oi, hjelp

Denne avgjørelsen var ikke løperen enig i, og valgte derfor å fortsette stafetten, og med det ble diskvalifisert for ikke å ha fulgt instruksjonene.

ANNONSE

- Jeg ble veldig fornøyd da jeg så det. De kastet ut en løper som egentlig stortrivdes med å gå på ski, sier Meinicke, som så hendelsen på storskjerm.

Hele situasjonen kan du se i videoen øverst i saken.

Dersom noen av hans egne utøvere hadde gjort det samme, hadde han ikke satt foten ned, forteller Meinincke.

- Jeg støtter det veldig, og sa at alle løpere fikk gjøre som de ville. Dette synes jeg fint man kan gjøre.

Dette svarer Norges Skiforbund

Dagbladet har framlagt flere av uttalelsene til Thomas Meinicke for Norges Skiforbund, samt stilt Skiforbundet flere spørsmål.

Erik Husby, arrangementsansvarlig for langrenn i Norges Skiforbund, svarer følgende:

Vis mer

- Herregud

- Herregud

Mer om

GJØVIK TRONDHEIM LANGRENN SPORT

ANNONSE

Melania Trump slår tilbake mot «rykter»

Setter fyr på romanseryktene

+

Karolines sjokk på swingersklubb

Advarer om statskupp

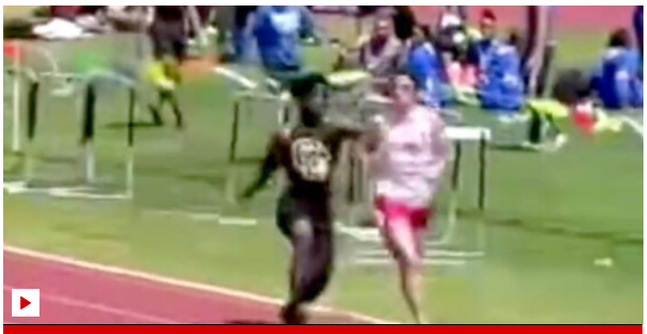

Tilskuerne i sjokk

Entrepenør gjorde tre ansatte gravide

ANNONSE

Giftet seg med stebroren - sjokkerer igjen

- Grobunn for ryktene

Dette er Leahs kjæreste

+ Mina (33): - Jeg får ikke kjæreste

Russerne innrømmer hendelse

Møtt av dette: - Utrolig frekt

Erotisk profil forbløffer

Spiste livsfarlig delikatesse - døde

Annonsørinnhold

PLUSSMOBIL | OMSTARTSLÅN | MOBILABONNEMENT | BILLIGSTE FORBRUKSLÅN | KREDITTKORT | BILLIGSTE STRØM | BLACK FRIDAY | VPN | REFINANSIERE LÅN

Dagbladet

Postadresse:
Boks 1184 Sentrum, 0107 Oslo

Besøksadresse:
Karvesvingen 1, 0579 Oslo

Sentralbord:
24 00 10 00

Kundeservice Dagbladet Pluss:
24 00 10 00 - tast 2

Tilsynsorgan video:
Medietilsynet

TIPS OSS 24 00 00 00

Redaksjonelt regnskap

Dagbladets rettelser

Kundeservice Pluss

Jobb i Dagbladet

Vær Varsom-plakaten

Abonnementsvilkår Dagbladet Pluss

Personvernerklæring

Om informasjonskapsler

Annonseinfo

Arkiv

Vaktsjef:
Amanda Walnum

Ansvarlig redaktør:
Alexandra Beverfjord

Nyhetsredaktør:
Frode Hansen

Utviklingsredaktør:
Martine Lunder Brenne

Redaktør Pluss:
Bjørn Carlsen

Direktør TV:
Mads A. Andersen

Kulturredaktør:
Sigrid Hvidsten

REDAKTØRANSVAR

© 2023 Dagbladet | Powered by Labrador CMS